

# 108大學考試分發入學 選填志願輔導導師說明會

新北市立板橋高中輔導室  
5月22日星期三中午

# 108學年度分發系組統計

- 招生學校：64所
- 招生學系數：1867個
- 採學測檢定：73個系組
- 採用英聽成績檢定：共55系組
- 新增系組數：51個系組
- 指考(含術科)採計組合：72種

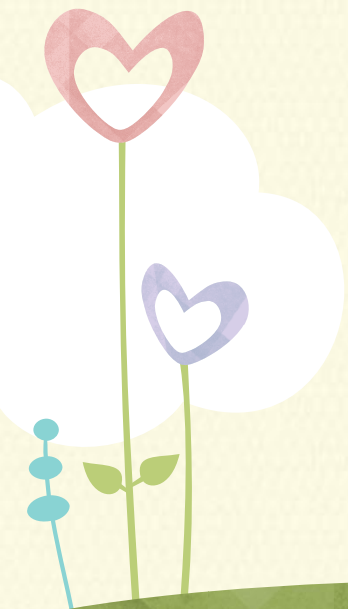



## 103-107填寫志願分析表

	志願分析	103 學年度	104 學年度	105 學年度	106 學年度	107 學年度
全體 登記生	填寫志願數之 平均數	54	62	57	54	53
	填寫100個志願 之百分比	12.39%	18.27%	14.94%	13.26%	11.88%
錄取 生	填寫志願數之 平均數	55	62	58	55	54
	錄取志願序之 平均數	23	26	23	24	27

# 108考試入學分發重要時程

日期	項目
108年7月18日（四）	<ul style="list-style-type: none"><li>• 公布招生名額（含回流名額）</li><li>• 登記志願單機版開放下載</li><li>• 指定科目考試組合成績人數累計</li><li>• 最低登記標準</li></ul>
7月19日（五）上午09：00   7月26日（日）下午03：30	<b>臨櫃繳交登記費</b> (ATM繳費至7月28日中午12點止)
7月24日（三）上午09：00   7月28日（日）下午04：30	<b>上網登記志願序</b>
8月7日（二）	錄取公告

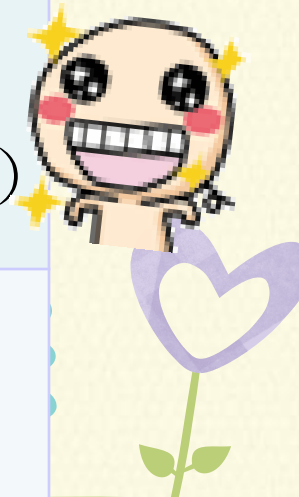

# 板橋高中選填志願輔導時程

日期	項目
7月18日 (四)	公告選填志願相關資訊於輔導室首頁
7月18日 (四) 晚上7:00至8:30	<u>108考試入學分發選填志願說明會</u>
7月19日 (五) 7月20日 (六) 至 7月22日 (一) 週間每日09:00~16:00 (中午不開放)	<b>選填志願個別諮詢：</b> 導師或輔導老師協助同學志願排序諮詢，或是運用 <u>單機版</u> 列印出 <u>志願序</u> 以供討論。  <b>導師辦公室及輔導室會議室開放使用電腦設備：</b> 1. 落點預估軟體協助同學預估安全校系。 2. 不提供電腦供同學上網填志願與列印志願表。

# 預約輔導老師選填志願個別諮詢

- 請先打電話至輔導室預約，或至輔導室現場候補。  
29602500\*510(307. 308. 309. 312. 316)  
29602500\*501(高三其他班級)
- 個別諮詢時請攜帶學測及指考成績、欲選填志願清單、個別諮詢資料、問題清單或其他有助選填討論之資料。

# 如何繳交登記費？

- 詳見「登記分發相關資訊」手冊64頁  
繳至華南銀行008，帳號：920+身分證(詳見繳款帳號設定)
- 繳費時間：  
7月19日上午09:00至7月26日下午3:30止
- 各繳款方式入帳時間不同(如下表)，須先完成登記繳費並  
確認繳款成功，方可進入網路登記志願系統。



臨櫃繳款或跨行匯款	2小時
ATM繳費	30分鐘

- 一般考生220元；中低收入戶考生88元；以低收入戶報名之  
考生，免收登記費，可直接登記志願。

# 登記志願流程

## 登記費繳款帳號

繳款帳號共14碼，前3碼一律為920，第4碼起設定方式如下：

- 以身分證號碼報名之考生：英文字母依A→01…Z→26轉換。

範例	身分證號碼	繳款帳號
身分證號碼	C102345678	920 <u>03</u> 102345678



# 登記志願流程

- 登記志願須進入考試分發委員會「網路登記志願系統」，網路登記志願系統開放前，可先利用單機版選填個人志願。

下載單機版(不含最低登記標準)(108.5.7起)



重新開啟單機版更新最低登記標準，並輸入資料(108.7.18)



使用單機版選填個人志願並產生志願碼



進入網路登記志願系統(108.7.24-7.28)



登記個人志願



確認個人志願完成登記

# 單機版與網路登記系統

## ■ 單機版

於5月7日開放下載，操作介面與單機版相同，但不含「最低登記標準」，故系統顯示為0。

## ■ 單機版：

於7月18日開放下載，內含「最低登記標準」篩選檢測，依各採計科目組合設置不同標準。

## ■ 網路登記志願系統：

於7月24日至7月28日開放登記。若您未使用練習版或單機版，亦可直接進入系統完成登記。



# 單機版與登記志願教學影片

大學招生委員會聯合會  
大學考試入學分發委員會

[首頁](#) [公告欄](#) [重要時程](#) [招生簡章](#) [相關資訊](#) [文件審查](#) [校系分則](#) [下載專區](#) [相關網站](#)

※ 相關訊息 ※

- [常見問題Q&A](#)
- [大學入學考試中心](#)

立即下載登記查檢APP

### 最新消息

#### 108學年度大學考試入學分發招生簡章

日期	事項
108.05.08	【系統開放】 <a href="#">證明文件審查線上申請系統NEW!</a>
108.05.07	【公告】108學年度相關資訊發售(含核定名額公告)NEW! 108學年度大學考試入學登記分發相關資訊自5月7日起開始販售，內容包含簡章異動內容、考試分發管道核定名額、公費系組及登記繳費單等。考生可在各縣市代售學校購買外，也可透過考分會網站訂購。 簡章異動：華梵大學全部系組及康寧大學休閒管理學系、應用外語學系及健康數位科技學系108學年度不參與考試分發招生。 <a href="#">核定名額表</a> ：可查閱考試分發管道的核定名額，該名額若因其他招生管道名額增減而有調整，將依簡章規定另於108年7月18日公告。
108.05.07	【公告】108學年度招生說明影片、108學年度登記分發志願教學影片NEW!
108.05.07	【公告】開放下載108學年度登記分發志願單紙版、108學年度登記分發志願單機版(免安裝版)NEW!
108.05.07	【系統開放】108招生簡章及相關資訊網路訂購系統NEW!
108.04.08	【系統開放】93至107學年度學力審查通過查詢系統NEW!
107.11.12	【公告】108指定科目考試採計組合表、108大學考試分發檢定系組表、108大學考試分發增刪更名系組列表NEW!

登記分發志願教學影片

大學考試入學分發委員會

## 最低登記標準

1. 分發會統一訂定並公告各採計科目組合之最低登記標準。
2. 除採計術科校系不設「最低登記標準」外，考生「原始總分」須高於此標準，始得分發該組合之各校系。

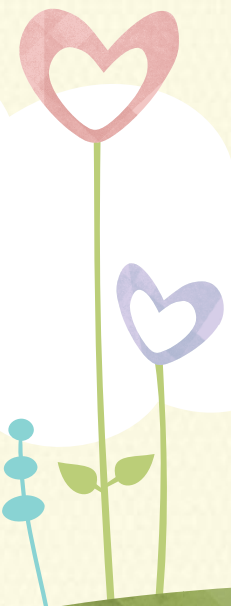



# 登記分發志願系統

## 大學考試入學分發委員會



開放時間:7/24 09:00~7/28 16:30

### ※請務必詳閱下列注意事項,以維護自身權益※

- (一)一般生登記費220元、中低收入戶考生88元整、低收入戶考生免繳登記費。完成登記費繳費後,方可進行登記分發志願。您可[按此查詢繳款帳號](#)或直接前往 **網路ATM繳交登記費**
- (二)登記時間:7月24日上午9:00起至7月28日下午4:30止。逾期未完成登記者,不得以任何理由要求分發。
- (三)建議考生使用[桌上型或筆記型電腦](#)進行登記分發志願,如遇任何問題請儘速洽詢分發會,電話服務時間:7月24日至7月27日上午9:00至下午6:00,7月28日上午9:00至下午4:30。
- (四)登入登記分發志願系統須輸入身分證號碼及指定科目考試應試號碼,並於[首次登入時自定通行碼](#),供爾後每次登入登記分發志願系統時使用,通行碼完成設定後即不得變更,請妥善保存避免遺失。
- (五)[申請複查指定科目考試成績者](#),仍須於規定時間辦理登記。複查結果成績變更者,分發會將於7月31日(含)前通知考生辦理重新登記。
- (六)「完成登記分發志願」後,便不得以任何理由申請修改志願。
- (七)本會基於辦理大學考試入學分發業務,經資格審查及登記分發志願取得考生個人資料,均依「個人資料保護法」處理及利用,詳請參閱本會網站[個資處理公告](#)。

### 進行網路登記分發志願

本系統建議使用Chrome、Firefox及IE瀏覽器,如需使用IE,請使用IE8.0以上版本。最佳解析度:1024 X 768  
大學考試入學分發委員會 地址:70101台南市大學路一號 電話:(06)2362755 傳真:(06)2369689

### 大學考試入學分發委員會

國立成功大學計算機與網路中心資訊系統發展組協助製作,請勿任意非法下載或散佈。  
版權宣告:Copyright © National Cheng Kung University all rights reserved.

# 登記志願系統首頁說明

- 登入登記志願系統時，須輸入身分證號碼、指考准考證號及驗證碼。

102學年度  
大學考試入學分發

網路登記志願系統 7/24 - 28  
09:00 - 16:30

網路登記志願系統--檢查身分

身分證號碼：

指考准考證號：

驗證碼： (請輸入生日後四碼對應數字)

0 1 2 3 4 5 6 7 8 9  
A W E P J U Y C N G [重新取碼](#)

注意事項

1. 欲查詢繳費帳號設定方式或確認繳費是否成功，請[按此查詢](#)。
2. 若您的電腦尚未安裝 Adobe Reader，可以作業系統版本基礎下載。  
○ [Windows 7 - Vista - Windows XP \(sp2、sp3\)](#)
3. 建議使用IE8以上版本進行登記志願，若您的電腦尚未安裝，可[按此下載](#)。

大學考試入學分發委員會  
地址：70101台南市大學路一號 電話：06-2362755 傳真：06-2369689 服務信箱：[usc@mail.ncku.edu.tw](mailto:usc@mail.ncku.edu.tw)

# 登記志願系統

## 驗證碼

- 數字及英文之對應為系統隨機產生，請考生依系統首頁對照表，找出生日後四碼對應之英文字母。
- 範例：若您的生日為04月17日

0	1	2	3	4	5	6	7	8	9
A	W	E	P	J	U	Y	C	N	G

- 對應此表可找到0→A、4→J、1→W、7→C，故您輸入之驗證碼為AJWC。

# 登記志願系統

## 設定通行碼

網路登記志願系統

身分證號碼：A123456789  
指考准考證號：21004704  
題 號 碼：A0201

0	1	2	3
A	W	E	P

網路登記志願系統

設定通行碼

登入登記志願系統

1. 通行碼為考生自定密碼，可用於登入登記志願系統及分發結果說明之查詢。
2. 若不慎遺失通行碼，可透過Email信箱及手機號碼查詢，請至少擇一填寫(建議二者均填)，簡訊查詢以1次為限。
3. Email信箱、手機號碼及通行碼完成設定後即不得變更，請妥善保存並避免被他人取得。

設定通行碼

Email信箱

手機號碼

通行碼  (限英文或數字6-12碼)

再次確認通行碼

送出 取消

地址：70101台南市大學路一號 電話：06-2362755 傳真：06-2369689 服務信箱：uac@mail.ncku.edu.tw



# 登記志願系統

## 設定通行碼

- 考生於首次登入登記志願系統時須自定通行碼。
- 若不慎遺失通行碼，可透過Email信箱及手機號碼查詢。簡訊查詢以1次為限，請至少擇一填寫(建議兩者均填)。
- Email信箱、手機號碼及通行碼完成設定後即不得變更，請妥善保存並避免被他人取得。

**通行碼**可用於登入登記志願系統及8/7放榜時分發結果說明之查詢，請考生特別留意。



# 登記志願系統

## 再次登入系統

102學年度  
大學考試入學分類

網路登記志願系統--檢查

身分證號碼: A123456789  
指考准考證號: 21004704  
學歷年級: 40204

0 1 2 3 4 5  
A W E P J U Y C N G 筆跡驗證

下一步

網路登記志願系統

請輸入您於首次登入系統時所自定之通行碼。

輸入通行碼

通行碼  (限6-12碼)

送出 取消 忘記通行碼

大學考試入學分類委員會  
地址: 70101台南市大學路一號 電話: 06-2362755 傳真: 06-2369689 服務信箱: uac@mail.ncku.edu.tw

測試生

登出

107年7月27日 12:00

【學測】國文:10 英文:14 數學:11 社會:11 自然:13 總級分:59

【英聽】A 級

【指考】國文:62.80 英文:79.00 數學甲:41.80 數學乙:79.60 物理:53.00 化學:65.80 生物:77.80

您已選0個志願

志願選項

送出登記分發志願

暫存志願

🔍 依校系選志願

🔍 依條件選志願

🔍 直接輸入系組代碼

🔍 貼上志願碼

🔍 刪除全部志願

🔍 列印此頁

貼上志願碼



若考生已於單機版產生志願碼，可利用此功能貼上已選志願。

0111277415631561067212261562066106770703070721332137214200020112015102  
1603060362046004630574066006710745101010461136120612541327136514601560  
0665170617662063212021252220225723012347237724512502251526062640301030  
56312303562431243525711234

確定 取消 貼上志願碼

點選「貼上志願碼」

志願選項

送出登記分發志願

暫存志願

🔍 依校系選志願

🔍 依條件選志願

🔍 直接輸入校系代碼

🔍 貼上志願碼

🔍 刪除全部志願

🔍 列印此頁

測試生

登出

107年7月27日 12:00

【學測】國文:10 英文:14 數學:11 社會:11 自然:13 總級分:59

【英聽】A 級

【指考】國文:62.80 英文:79.00 數學甲:41.80 數學乙:79.60 物理:53.00 化學:65.80 生物:77.80

## 您已選7個志願

志願選項	送出登記分發志願	暫存志願
------	----------	------

<input type="radio"/> 依校系選志願	<input type="radio"/> 依條件選志願	<input type="radio"/> 直接輸入校系代碼	<input type="radio"/> 貼上志願碼	<input type="radio"/> 刪除全部志願	<input type="radio"/> 列印此頁
------------------------------	------------------------------	--------------------------------	-----------------------------	------------------------------	----------------------------

1. [0262] 國立成功大學 資訊工程學系	2. [0261] 國立成功大學 電機工程學系	3. [0227] 國立成功大學 材料科學及工程學系	4. [0240] 國立成功大學 生物醫學工程學系
5. [0225] 國立成功大學 機械工程學系	6. [0221] 國立成功大學 物理學系光電科學組	7. [0226] 國立成功大學 化學工程學系	



107 大學考試入學  
分發委員會

測試生

登出

107年7月27日 12:00

**您尚未完成登記分發志願** 【准考證號碼】21100000 【性別】男 【身分類別】普通生

【學測】國文:10 英文:10 數學:10 社會:10 自然:10 總級分:50

【英聽】C級

【指考】國文:76.10 英文:61.00 數學甲:68.00 物理:90.00 化學:80.40 生物:87.60

您已選 12 個志願

志願選填
送出登記分發志願

可以複製練習/單機版產生的志願碼以便「貼上志願碼」用

暫存志願

您即將完成106學年度登記分發志願，下列事項請逐一確認後勾選，並於下方選擇「同意」。

- 1. 請您再次確認志願是否正確無誤，送出志願後，便無法再修改志願，請您務必再次確認。
- 2. 完成登記後，系統僅提供您儲存個人「106學年度大學考試入學分發志願表」功能，但無法修改志願。
- 3. 考生務必儲存或列印『分發志願表』作為完成登記之憑據，以備複查或入學後申請獎學金用。

我已詳細閱讀並同意上述事項 回上一步

志願核對表					
序號	學校	學系	序號	學校	學系
1	成大	材料科學及工程學系	2	臺大	機械工程學系
3	成大	機械工程學系	4	成大	大一全校不分系學士學位學程
5	臺大	材料科學與工程學系	6	成大	工程科學系
7	成大	環境工程學系	8	臺大	土木工程學系
9	臺大	工程科學及海洋工程學系	10	臺大	化學工程學系
11	成大	地球科學系	12	成大	工業設計學系

107 大學考試入學 分發委員會  
 測試生  
 登出  
 107年7月27日 12:00

**您尚未完成登記分發志願** 【准考證號碼】21100000 【性別】男 【身分類別】普通生

【學測】國文:10 英文:10 數學:10 社會:10 自然:10 總級分:50  
 【英聽】C級  
 【指考】國文:76.10 英文:61.00 數學甲:68.00 物理:90.00 化學:80.40 生物:87.60

您已選 12 個志願

志願選擇 送出登記分發志願 不符合招生條件者會以紅字顯示 暫存志願

您即將完成106學年度登記分發志願，下列事項請逐一確認後勾選，並於下方選擇「同意」。

- 1.請您再次確認志願是否正確無誤，送出志願後，便無法再修改志願，請您務必再次確認。
- 2.完成登記後，系統僅提供您儲存個人「106學年度大學考試入學分發志願表」功能，但無法修改志願。
- 3.考生務必儲存或列印『分發志願表』作為完成登記之憑據，以備複查或入學後申請獎學金用。

我已詳細閱讀並同意上述事項 回上一步

身分證號碼: A1000000000

通行碼:

(請輸入於首頁設定之通行碼)

確認完成

志願核對表

序號	學校	學系	序號	學校	學系
1	成大	材料科學及工程學系	2	臺大	機械工程學系
3	成大	機械工程學系	4	成大	大一全校不分系學士學位學程
5	臺大	材料科學與工程學系	6	成大	工程科學系
7	成大	環境工程學系	8	臺大	土木工程學系
9	嘉大	工程科學及海洋工程學系	10	嘉大	化學工程學系

107 大學考試入學 分發委員會

測試生 登出

107年7月27日 12:00

**您尚未完成登記分發志願** 【准考證號碼】 21100000 【性別】 男 【身分類別】 普通生

【學測】 國文:10 英文:10 數學:10 社會:10 自然:10 總級分:50

【英聽】 C級

【指考】 國文:76.10 英文:61.00 數學甲:68.00 物理:90.00 化學:80.40 生物:87.60

您已選 12 個志願

志願選填 送出登記分發志願 不符合招生條件者會以紅字顯示 暫存志願

您即將完成登記。

提醒您，送出『驗證碼』之後，無法再修改您的志願！

請輸入『驗證碼』： (請輸入生日後四碼對應字母)

0	1	2	3	4	5	6	7	8	9
G	O	Z	F	H	E	U	A	R	S

[範例說明](#)

完成登記分發志願 取消

志願核對表					
序號	學校	學系	序號	學校	學系
1	成大	材料科學及工程學系	2	臺大	機械工程學系
3	成大	機械工程學系	4	成大	大一全校不分系學士學位學程
5	臺大	材料科學與工程學系	6	成大	工程科學系
7	成大	環境工程學系	8	臺大	土木工程學系
9	臺大	工程科學及海洋工程學系	10	臺大	化學工程學系

○○○先生/小姐，你已完成108學年度登記分發志願

點選「確定」後回主畫面可「下載志願表」，  
檔案下載時，請選擇「儲存檔案」以免因Adobe Reader版本不同而出現空白。

考生務必儲存或列印「分發志願表」作為完成登記分發志願之憑據，  
以備複查或入學後申請獎學金用。



■ 簡訊提醒服務：

預定於7/28中午以簡訊提醒尚未完成登記之考生，故  
考生報名指考時請儘量登錄手機資料以利通知。



107

大學考試入學  
分發委員會

測試生

登出

107年7月27日 12:00

**您已完成登記分發志願**【准考證號碼】21100000【性別】男【身分類別】普通生

【學測】國文:10英文:10數學:10社會:10自然:10總級分:50

【英聽】C級

【指考】國文:76.10 英文:61.00 數學甲:68.00 物理:90.00 化學:80.40 生物:87.60

下載志願表

傳送志願表

1. (0224) 國立成功大學  
材料科學及工程學系2. (0041) 國立臺灣大學  
機械工程學系3. (0222) 國立成功大學  
機械工程學系4. (0265) 國立成功大學  
大一全校不分系學士學位學程5. (0044) 國立臺灣大學  
材料科學與工程學系6. (0230) 國立成功大學  
工程科學系7. (0233) 國立成功大學  
環境工程學系8. (0040) 國立臺灣大學  
土木工程學系9. (0043) 國立臺灣大學  
工程科學及海洋工程學系10. (0042) 國立臺灣大學  
化學工程學系11. (0220) 國立成功大學  
地球科學系12. (0262) 國立成功大學  
工業設計學系

# 分發志願表內容

- 考生姓名
- 指考准考證號
- 選填志願清單
- 浮水印
- 訊息識別碼
- 複查簽名欄

## 107學年度大學考試分發志願表

姓名	李承璋		准考證號碼	22011605	
序號	學校	系所	序號	學校	系所
1	台大	中國文學系	51	臺灣體院	休閒運動學系
2	師大	教育學系	52	臺北體院	休閒運動管理學系
3	中興	中國文學系	53	南藝	藝術史學系
4	成大	中國文學系	54	玄奘	中國語文學系
5	東吳	中國文學系	55	真理	台灣文學系(麻豆)
6	政大	教育學系國小師資組	56	臺北大學	法學系
7	高醫	醫學系(公費)	57	嘉義大學	音樂學系-鋼琴
8	中原	應用數學系	58	高雄大學	西洋語文學系
9	東海	中國文學系	59	慈濟	護理學系
10	清華	數學系純粹數學組	60	北醫	牙醫學系
11	中國醫藥	醫學系(公費)	61	開南	企業管理學系
12	交大	電資院學士班	62	致遠	幼教系(師資培育)
13	淡江	中國文學系	63	立德	國際企業管理學系
14	逢甲	中國文學系	64	興國	資訊管理學系
15	中央	中國文學系	65	佛光	文學系
16	文化	哲學系	66	稻江	資訊科技學系
17	靜宜	中國文學系	67	明道	造園景觀學系(社會組)
18	大同	材料工程學系	68	臺中健康	應用外語學系
19	輔仁	日本語文學系	69	國防大學	公共衛生學系(男)
20	海洋	商船學系	70	宜蘭大學	外國語文學系
21	高師大	國文學系	71	聯合大學	電子工程學系
22	彰師大	電子工程學系	72	台大	外國語文學系
23	陽明	醫學系(公費)	73	師大	教育心理與輔導學系
24	中山醫大	物理治療學系	74	中興	外國語文學系
25	中山	中國文學系	75	成大	外國語文學系
26	北藝大	音樂學系-理論作曲	76	東吳	歷史學系
27	長庚	工業設計學系	77	政大	教育學系中師師資組
28	中師	數學教育學系(自費)	78	高醫	醫學系(自費)
29	國北師	數資教育系數學組(自費男)	79	中原	物理學系
30	南師	幼兒教育學系	80	東海	外國語文學系
31	花師	初等教育學系	81	清華	數學系應用數學組
32	北市師	美勞教育學系	82	中國醫藥	醫學系(自費)
33	屏師	初等教育學系	83	交大	電子工程學系
34	竹師	語文教育學系(自費)	84	淡江	歷史學系
35	臺東大學	初等教育學系	85	逢甲	外國語文學系
36	國立體院	運動保健學系	86	中央	法國語文學系
37	元智	電機工程學系	87	文化	中文系中國文學組
38	中正	中國文學系	88	靜宜	英國語文學系
39	大葉	英美語文學系	89	大同	資訊經營學系
40	中華	資訊管理學系	90	輔仁	法國語文學系
41	華梵	中國文學系	91	海洋	機械與機電工程學系
42	義守	電機工程學系	92	高師大	英語學系
43	銘傳	數資傳播系(台北)	93	彰師大	機電工程學系
44	世新	新聞學系編輯採訪組	94	陽明	醫學系(自費)
45	實踐	家研與兒童發展系(臺北)	95	中山醫大	營養學系臨床營養組
46	長榮	企業管理學系	96	中山	外國語文學系
47	東華	中國語文學系	97	北藝大	音樂學系-鋼琴
48	臺藝大	美術學系	98	長庚	工商管理學系
49	暨南	財務金融學系	99	中師	數學教育學系(公費)
50	南華	文學系	100	國北師	數資教育系數學組(公費男)



dbd844633e940342363c8

完成登記時間：106年4月24日14時53分46秒

考生簽名： \_\_\_\_\_ (申請複查用)



8/8至8/12可連此查詢

## 登記志願系統篩選功能

- 選填之志願若不符合校系招生條件者，該志願將以紅色字體顯示，即使登記亦不予分發。
- 採計術科音樂校系「主副修樂器分組」規定，不在紅色字體篩選範圍內，請參閱「入學分發招生簡章」之校系分則，也請考生特別留意。

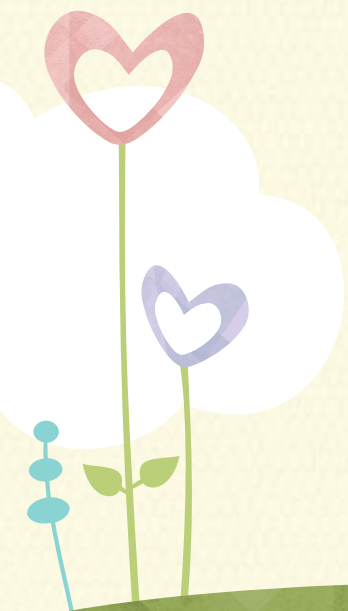

# 登記分發志願系統篩選功能

- 學生成績不符合所選志願之招生登記標準時，該登記志願以紅色字體顯示，即使登記亦不予分發

105 大學考試入學分發委員會 您尚未完成登記分發志願 【准考證號碼】 21001234 【性別】 男 【身分類別】 普通生  
【學測】 國文:15 英文:12 數學:15 社會:14 自然:15 總級分:71  
【英聽】 **【英聽】 C級**  
【指考】 國文:92.00 物理:82.75 化學:90.45 生物:87.15  
105年7月24日11:14:05

您已選7個志願

志願選項 送出登記分發志願 暫存志願

☞依校系選志願 ☞依條件選志願 ☞直接輸入系組代碼 ☞貼上志願碼 ☞刪除全部志願 ☞列印此頁

1. [0262] 國立成功大學 資訊工程學系	2. [0261] 國立成功大學 電機工程學系	3. [0227] 國立成功大學 材料科學及工程學系	4. [0240] 國立成功大學 生物醫學工程學系
<b>5. [0231] 國立成功大學 土木工程學系</b>	6. [0221] 國立成功大學 物理學系光電科學組	7. [0226] 國立成功大學 化學工程學系	8. [0225] 國立成功大學 機械工程學系

1.性別:不限  
2.學測:  
國文:不限 英文:不限 數學:不限  
社會:不限 自然:不限 總級分:不限  
3.英聽:**B級**  
4.指考:  
國文 英文 數學甲 物理 化學  
5.最低登記標準:  
考生原始總分:

範例為:  
學生英聽成績為C級，不符合該系英聽標準(B級)，因此顯示紅字。

# 登記期間分發會服務事項



## 1. 電話諮詢：

登記期間如有任何問題，歡迎來電06-2362755

日期	服務時間
7月24日至7月27日	上午8:00至 下午5:30
7月28日	上午8:00到下午4:30

## 2. APP查詢：

「登記查榜APP」提供下列查詢功能：

- ① 最新消息及行事曆
- ② 繳費及登記查詢
- ③ 榜單查詢

# 分發程序

## ■先檢定、後採計、同分再參酌

學系	學科能力測驗 檢定項目及標準	指定考試採計 科目及方法	同分參酌順序	選系說明
數學系	國文 (均標) 數學 (頂標)	英文 x 1.50 數學甲 x 2.00 物理 x 1.50	1 數學甲	數學是人類最寶貴的資產，更是自然科學、工程科學、管理科學、生命科學之基礎。基於這種理念，成大數學別強調應數與純數之融合。本系鼓勵數學系的學生到外系選課或以他系為輔系，期望學生在嚴密的數學訓練之餘，能利用此專長在其他領域上發現良好之應用。
			2 英文	
			3 物理	

# 查榜方式

- 開放時間：8月7日上午8:00開始
- 考分會簡易快速查榜：  
<http://fast.uac.edu.tw/> 指考應試號碼(8碼)
- 考分會完整資料查榜：  
<http://www.uac.edu.tw>，可查詢最低錄取分數
- 手機或平板系統查榜：可至考分會連結下載『登記查榜』APP查詢

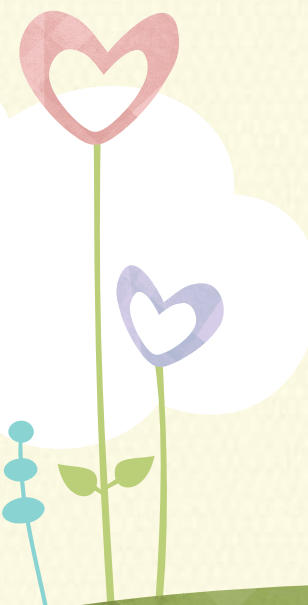

# 分發結果說明系統

- 提供考生查詢登記之各志願未錄取原因
- 開放時間：放榜後至8月13日
- 輸入「身分證號碼」、「指考應試號碼」及「通行碼」可登入此系統
- 通行碼為考生於登記志願期間所自行設定，完成設定後即不得變更，請留意。





# 分發結果說明系統

考生基本資料									
准考證號	學測總分：國文 10 英文 08 數學 02 社會 09 自然 10 總得分 38								
考生姓名	指考成績：國文 24.30 英文 16.17 數學甲 0.00 數學乙 18.50 ----- 歷史 ----- 地理 11.00 物理 9.05 化學 36.00 生物 12.07								
測試生	術科成績：音樂主修 ----- 音樂副修 ----- 樂理 ----- 視唱 ----- 聽寫 -----								
考生身分	素描 ----- 創意表現 ----- 美術鑑賞 ----- 彩繪技法 ----- 水墨書畫 -----								
普通生	國畫 -----								
<input type="button" value="離開"/> <input type="button" value="回上一頁"/> *缺考視同零分計算									

考生志願				
志願序	校系代碼	校名	系組名	分發結果說明
1	[ 2253 ]	華僑大學	資訊管理學系	該校系之指定考試採計科目未報考
2	[ 2066 ]	元智大學	資訊管理學系(自然組)	總分未達最低錄取標準
*總分未達最低錄取標準				
指考算法	1x國文 + 1x英文 + 1x數學甲			
計算	(1x24.3) + (1x16.17) + (1x0) <small>(四捨五入至小數點二位)</small>			
總分	40.47			
原因	此校系最低錄取標準為158.14，故未錄取!			



詳見說明

# 登記志願常見問題

- 繳費問題
- 系統操作問題
- 未辦理登記資格審查
- 未放棄相關招生管道錄取資格
- 忘記通行碼
- 未及時完成登記志願
- 要求更改志願

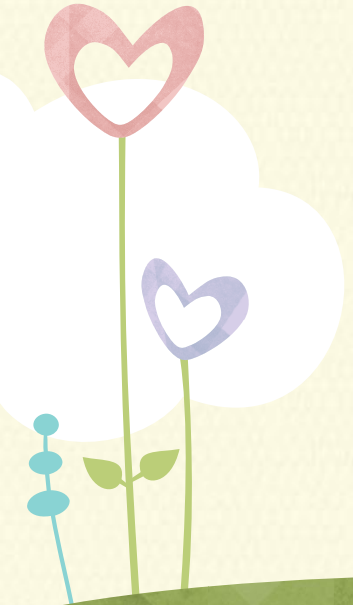

# 學系交通網

- 「學系交通網」則根據學系發展的歷程與所學內容的差異，分為12個領域的分區圖，分別是數學資訊、工程科技、地球環境、生物科技、醫藥保健、遊憩運動、藝術設計、傳播媒體、語文史哲、社會人群、法律政治、財經管理等12個領域，這是交通網的『經度』，每個領域都可以對應到特定的學群。
- 又根據發展歷程分為基礎學系、衍生學系與整合學系，這是交通網的『緯度』。
- 交通網的每一條路線均是經過對全國大學調查，資料分析與歸類的結果，可使用於選填志願前。

# 學系交通網

- 學生在考試分發時，常常僅判斷是否為熱門科系。
- 想進入**資訊**相關產業的學生，除了選擇資訊工程、電子工程、電機工程外，也可選擇數學或物理等基礎學系，想要進材料科學的同學，化學、化工或物理等科系都是材料的基礎。
- 如想學**財務金融**未必進入財務金融學系，國際企業、企業管理、資訊管理、經濟、會計、財經法律等，都是可考慮的選擇。
- 想從事**醫藥科技**相關工作，但考試表現不夠理想，也可以先選擇化學、生命科學等基礎學系。

# 學系交通網

- 所謂的熱門學系好像位於交通網的大道上，由於許多人都朝相同的目標前進，大家同時上路塞在路上，學系交通網希望扮演衛星導航的地圖資訊系統，提供一些可供選擇的**替代道路**。

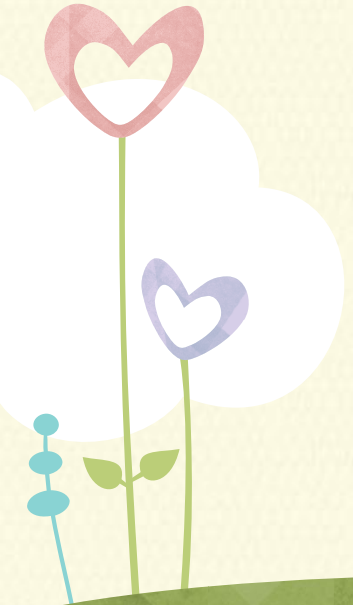

# 選填志願原則

- 鎖定自己喜歡的學群學類。
- 找出自己的安全區域  
選系為主：善用學系探索量表結果，找出自己感興趣的學群學類。

選校為輔：善用學系交通網，將喜歡的學校學習領域相通的學系也納入考量。



# 選填志願原則

- 依據個人的興趣、考科能力、人格特質、價值觀、家庭因素、經濟考量、學校地點、產業趨勢、學系學習內容、大學院校特色做整體考量
- 結合自己的生涯志趣、考科優勢，做科系志願排序。

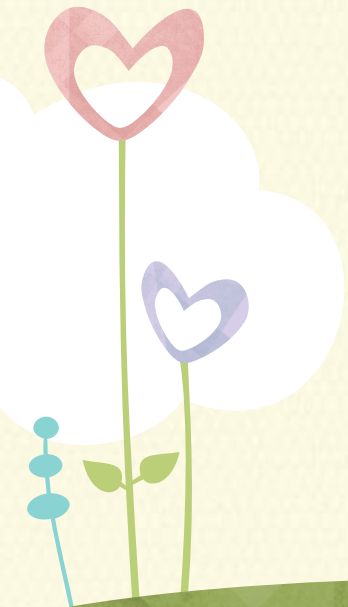

# 選填校系參考方式



- 指考前，參考模擬考及學測成績，運用登記志願單機版(不含最低登記標準)，篩選出100個心目中理想志願。
- 收到指考成績後，利用單機版查閱篩選出的100個志願，是否符合校系所列之學測檢定、最低登記標準條件，並思考不在志願內的其他符合條件的校系是否有興趣就讀，將之列入參考志願表。



# 選填校系參考方式

- 蒐集相關資訊，判定自己較優勢的考科組合
  - 學測、指考、術科各學科級分及五標
  - 蒐集新增及更名校系一覽表
  - 大學各校系招生名額
  - 去年及今年指定科目考試『各科』及『考科』組合之『[人數累計表](#)』，查出自己『各科』及『考科組合』成績在[全體考生的相對位置](#)。〈7月18日公佈〉

## 選填校系參考方式

- 考慮自己的**優勢科目組合**，調整與**增刪**志願。
- 再次縮小自己的志願數，**盡量接近100個科系**，主要考量為環境因素如：家庭因素、經濟考量、學校師資、地點、學術聲望、企業愛用大學排名、獎學金、未來發展……等因素。

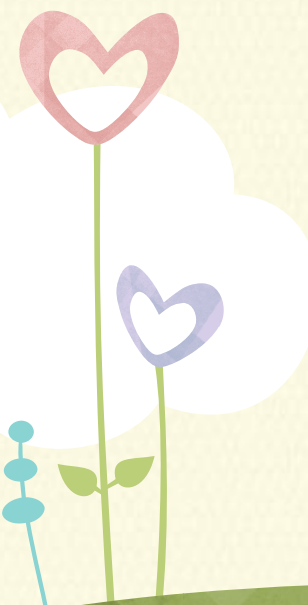

## 選填校系參考方式

- 進行志願序**微調**：考量個人興趣、價值觀等**個人因素**及**環境因素**如：家庭因素、經濟考量、學校師資、地點、學術聲望、獎學金、未來發展……，做志願排序的考慮調整。
- 確認個人最後志願排序，最想念的科系排在最前面，刪除考上了也不想念的科系，檢驗有無落榜的可能。

## 選填校系參考方式

- 於單機版確認志願排序是否正確後，即可登入網路，依登記志願流程圖操作。
- 強烈建議7月27日前繳費並完成網路登記志願。
- 善用活動資源：7月18日晚上7點行政大樓三樓會議室『選填志願輔導講座』
- 善用網路資源：板中首頁、板中輔導室最新消息及大學考試分發委員會。

# 登記分發志願流程圖

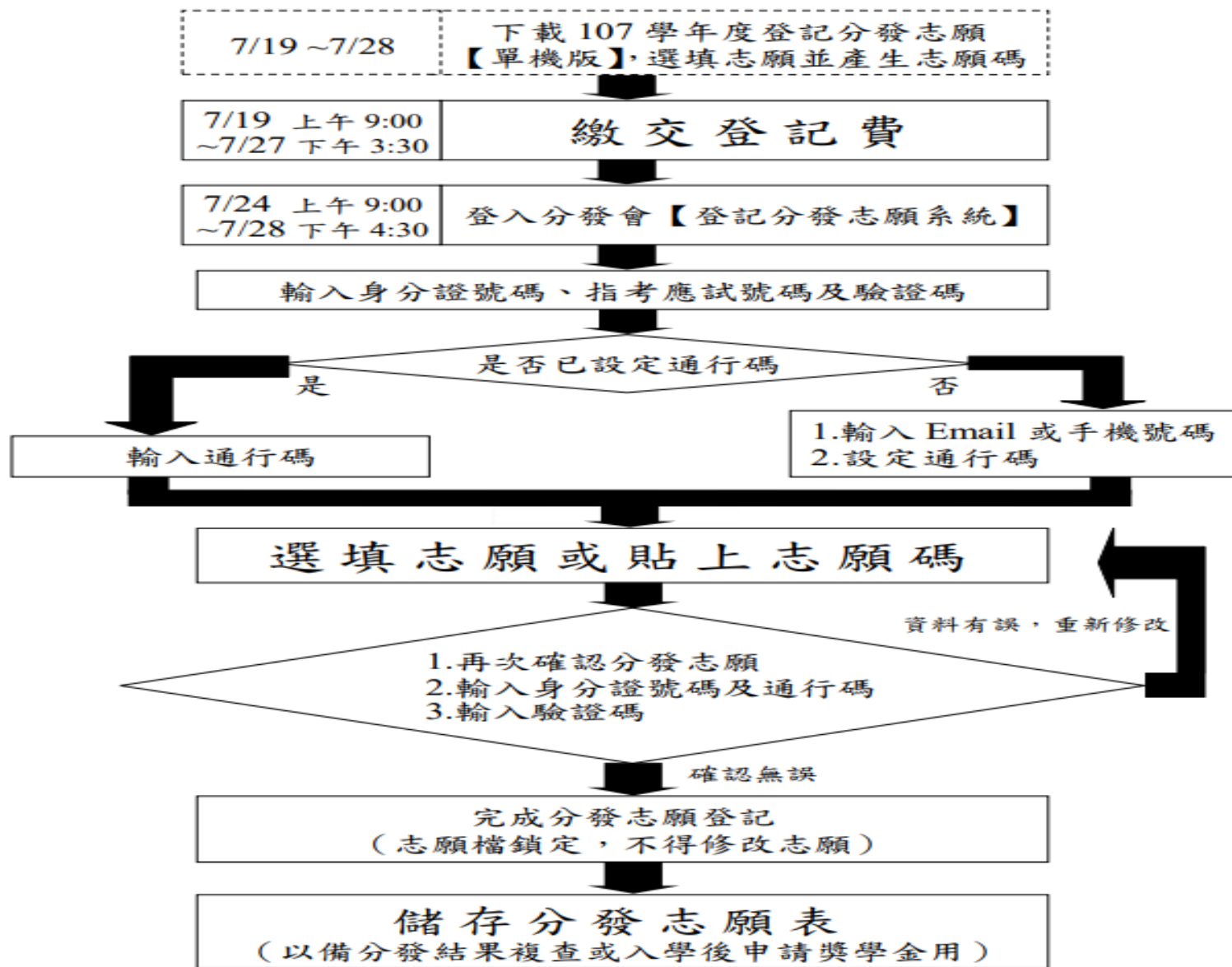

# 電腦如何分發

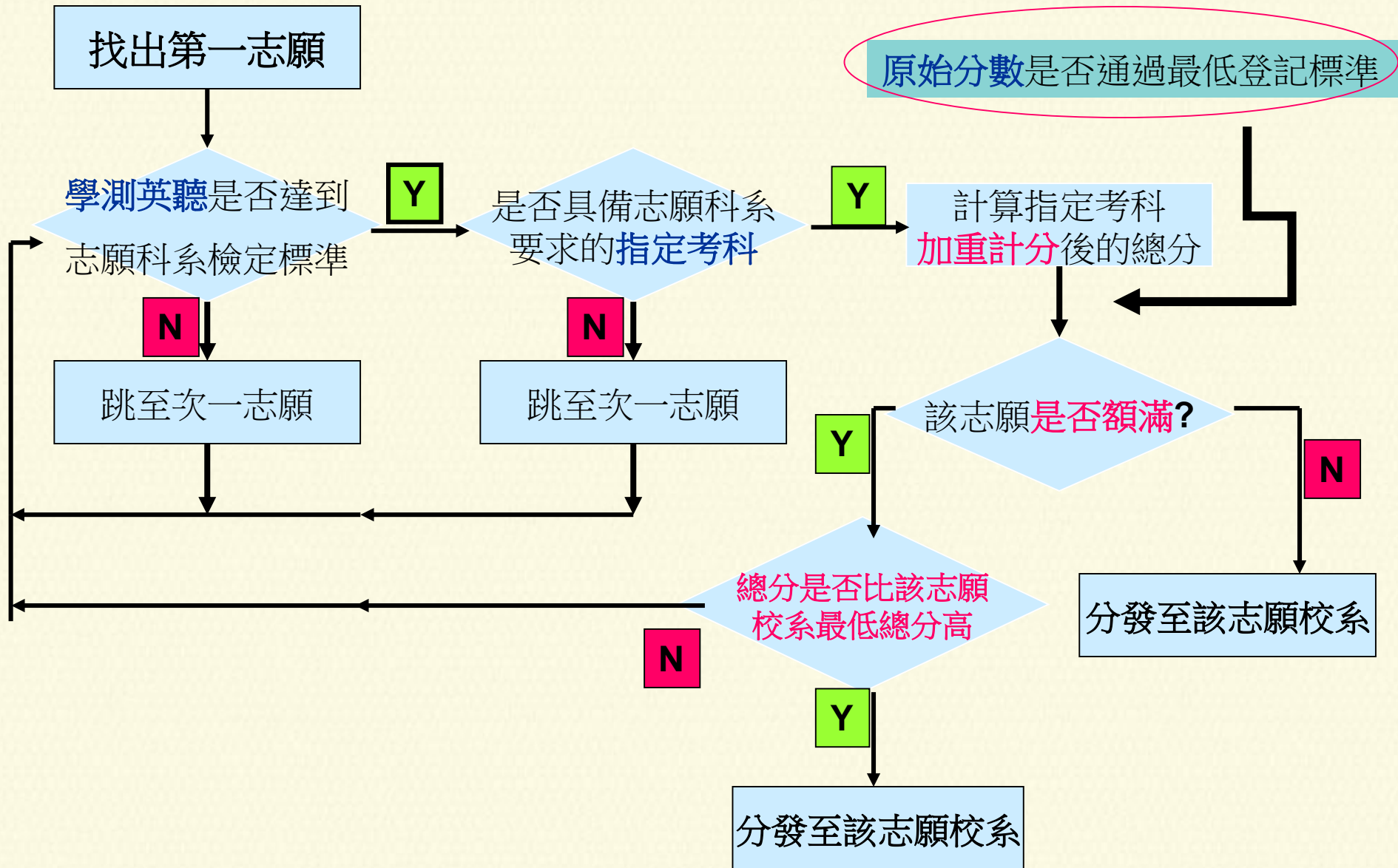

# 導師選填志願輔導8大黃金步驟

1.運用軟體討論學生**優勢**考科及考科組合

★ 2.運用軟體討論符合學生**興趣**之校系(學系探索量表、學系交通網)

3.運用軟體進行**學測**及**英聽**門檻成績檢定

4.運用軟體檢視採計**考科**組合是否符合

★ 5.運用軟體進行學生成績與目標校系**成績**落差試算

6.運用軟體將目標校系依成績落差大小**排序**

★ 7.確認 **N** 個目標校系,**調整**志願序

8.學生**上網**(考試分發委員會)選填志願完成登記分發



## 108年考科分數如何轉換為107年相對分數

① 
$$\frac{\text{該科今年名次}}{\text{?}} = \frac{\text{該科今年考生人數}}{\text{該科去年考生人數}}$$

計算該科去年相對名次

② 依去年相對名次找出 該科去年相對成績



108年國文科人數累計表

累計人數	分數
<b>12500</b>	<b>65分</b>

107年國文科人數累計表

累計人數	分數
12500	?

單科轉換

資料來源：多元策圖書資訊社

108年國,英,數乙人數累計表

累計人數	分數
<b>15000</b>	<b>178分</b>

107年國,英,數乙人數累計表

累計人數	分數
15000	?

組合轉換

資料來源：多元策圖書資訊社

## 步驟六：將目標校系依成績落差大小排序

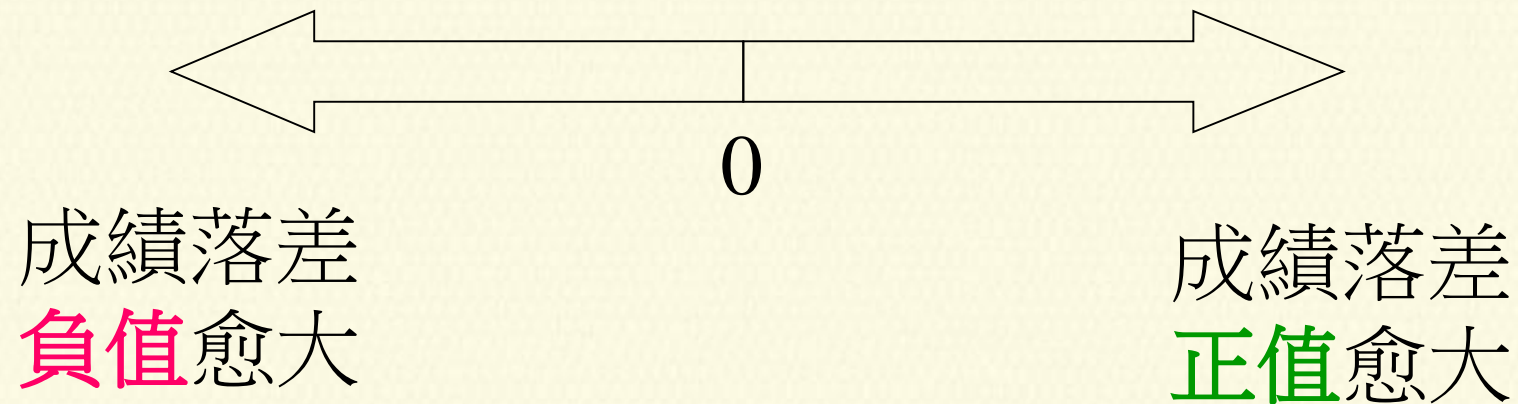

$$\text{成績落差} = 108\text{考生成績 (換算為107相對成績)} - 107\text{錄取成績}$$

# 刪除頭尾多餘志願

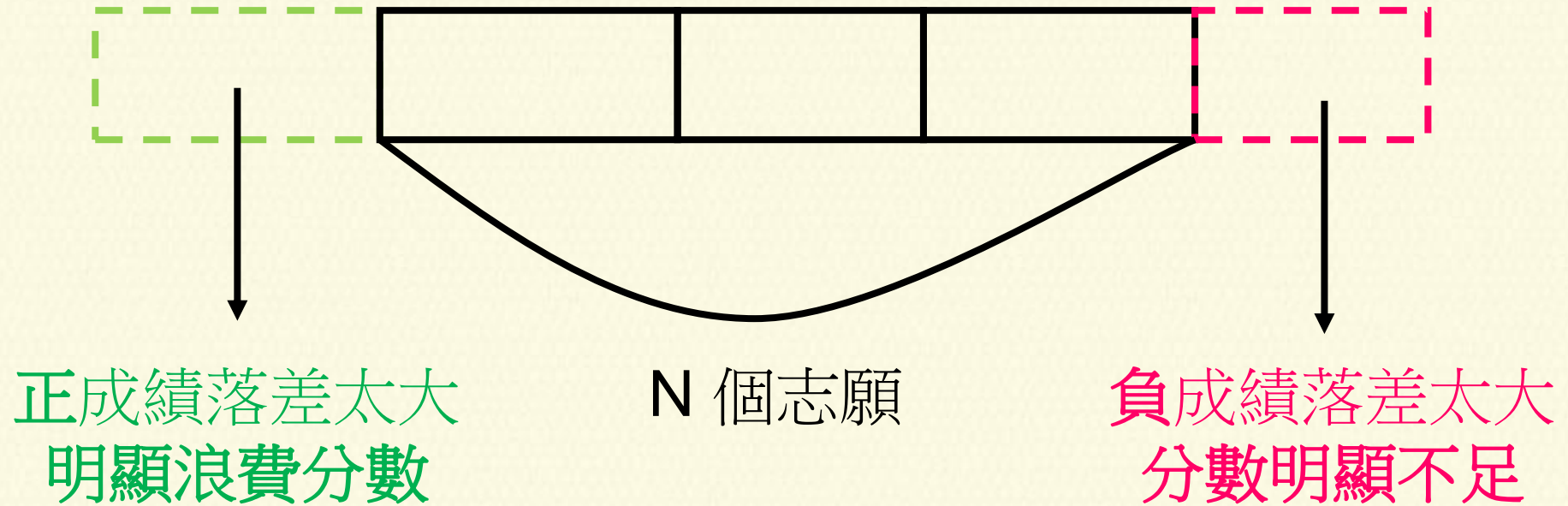

資料來源：多元策圖書資訊社

最後上榜校系

理論上

成績落差值 = 0

?

考生興趣領域不同  
考生優勢考科組合不同  
考生目標大學院校不同  
考生試算模式不同  
考生對科系的總評比不同  
• • • • • • • •

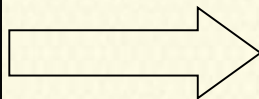

考量誤差



選取成績落差值  
可接受區間範圍

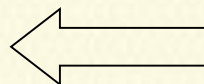

選填更多  
可接受的志願

## 步驟七：N 個目標校系分配策略

成績落差區間	志願區塊設定
$-30 \leq \text{成績落差} \leq -15$	A區塊：夢幻取勝校系
$-15 \leq \text{成績落差} \leq 15$	B區塊：可能上榜校系
$15 \leq \text{成績落差} \leq 30$	C區塊：安全墊底校系

成績落差

正值愈大

負值愈大

可能落點志願區塊

± ? 分

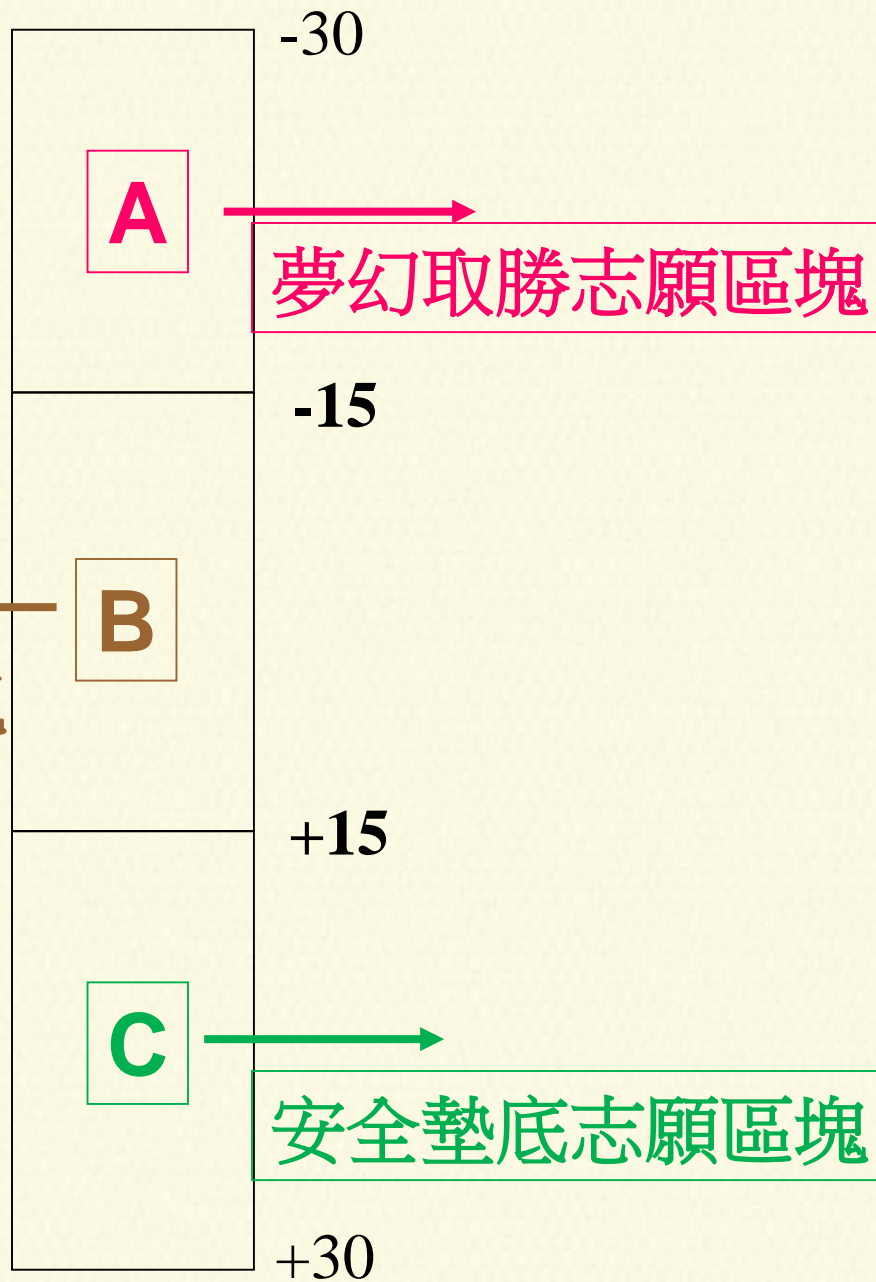

資料來源：多元策圖書資訊社



# 【各種考生分數對應之選填志願策略】

	分 數 區 間	志 願 定 位	選 填 策 略
超高分群	考生分數 > 頂標	國立大學為主 分數較高科系	限制少,多選填符合自己興趣校系
高分群	頂標 > 考生分數 > 前標	國立大學為主 分數較低科系	多善用採計 <b>3</b> 或 <b>4</b> 科之優勢組合 選填符合自我興趣之更佳校系
均分群	前標 > 考生分數 > 均標	國立部分科系 私立多數科系	多善用採計 <b>3</b> 科之優勢組合 選填符合自我興趣之更佳校系
低分群	均標 > 考生分數 > 後標	錄取邊緣 也可能不被錄取	盡量在後段校系中選填較符合 自我興趣之科系
超低分群	後標 > 考生分數	上榜機會較渺茫	將各採計考科組合後段校系填 滿

※以上分數區間適用於各種採計考科組合狀況

## 步驟七-1：依外在因素調整志願序

- ① 畢業出路：發展前景，薪資高低
- ② 學術聲望：社會評價，熱門冷門
- ③ 師資設備：科系資源，師生比例
- ④ 校園環境：景色,交通,宿舍,圖書館等
- ⑤ 離家遠近：學校地點
- ⑥ 學費及生活支出
- ⑦ 親友期望
- ⑧ 男女比例
- ⑨ 社團活動,出國進修
- ⑩ 獎學金及打工機會，就業保證

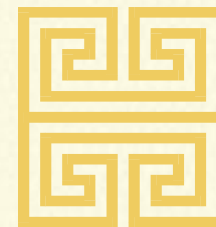

1	國立台灣大學	材料科學與工程學系	-32.5
2	國立清華大學	材料科學與工程學系	-27.1
3	國立中山大學	材料與光電工程學系	-20.3
4	國立交通大學	材料科學與工程學系	-15.6
5	國立成功大學	材料科學與工程學系	-9.66
6	國立高雄大學	化學工程與材料工程學系	-8.33
7	國立中央大學	化學工程與材料工程學系	-2.58
8	私立元智大學	化學工程與材料科學學系	+1.78
9	國立中興大學	材料工程學系	+5.63
10	國立東華大學	材料科學與工程學系	+10.1
11	私立長庚大學	化工與材料工程學系	+13.5
12	國立宜蘭大學	化學工程與材料工程學系	+17.4

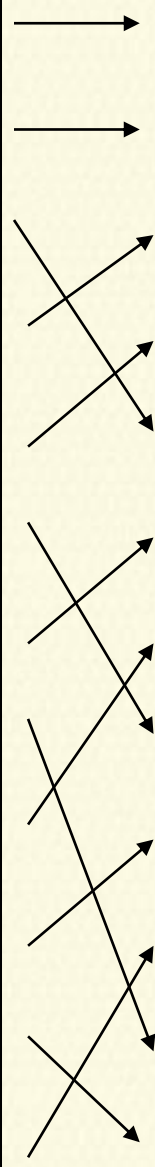

1	國立台灣大學	材料科學與工程學系
2	國立清華大學	材料科學與工程學系
3	國立交通大學	材料科學與工程學系
4	國立成功大學	材料科學與工程學系
5	國立中山大學	材料與光電工程學系
6	國立中央大學	化學工程與材料工程系
7	國立中興大學	材料工程學系
8	國立高雄大學	化學工程與材料工程系
9	國立東華大學	材料科學與工程學系
10	國立宜蘭大學	化學工程與材料工程系
11	私立元智大學	化學工程與材料科學系
12	私立長庚大學	化工與材料工程學系

成績落差排序結果 整體因素考量後結果

資料來源：多元策圖書資訊社

2019大學考試分發入學絕佳落點分析輔助系統

2019大學考試分發入學絕佳落點分析

**指考**

**考試分發 expert**  
**選填志願高手**

- 打造指考絕佳上榜落點 8大黃金步驟
- 103年全國校系 最新指考採計方式
- 107年全國校系 最低錄取總分 — 依採計科目分類
- 107年全國校系 最低錄取總分 — 依興趣領域分類
- 預估 優異考 成績落點校系

隨書附贈 **指考落點分析輔助系統**

大學考試分發入學落點分析輔助系統  
去年超過5萬名學長姊使用的見證

91-107年  
共**18**回指考試題  
免費提供

<http://www.ceec.edu.tw/AppointExam/AppointExamPaper.htm>



www.keyreport.tw

序號:

請輸入隨書附贈的序號

Login



# 感謝您的聆聽與協助

祝福我們的學生  
充分準備  
明智抉擇  
金榜題名！